

***Incontrarsi per
conoscersi ...***

***Conoscersi per
poter
scegliere...***



“Per crescere un bambino ci vuole un intero
villaggio” (Proverbio africano)

Istituto Comprensivo RIVA 2
Scuola Primaria “O. LUCCHI” -TENNO



**Iscrizioni alla
classe prima**

anno scolastico 2026 - '27

CHI E' INTERESSATO:

SONO OBBLIGATI all'iscrizione al primo anno della scuola primaria le bambine e i bambini nati dal **01.01.2020 al 31.12.2020**

POSSONO ESSERE ISCRITTI al primo anno della scuola primaria, su richiesta dei genitori, sentita la scuola dell'infanzia e subordinatamente alla disponibilità dei posti e ai criteri di precedenza deliberati dal Consiglio di Istituto, le bambine e i bambini nati dal **01.01.2021 al 30.04.2021**

COME ISCRIVERSI

Le domande di iscrizione on line devono essere presentate indicativamente nel mese di gennaio (seguirà comunicazione).

Il nuovo accesso al sistema di iscrizioni on line

Al fine di favorire le iniziative di orientamento delle scuole e offrire un servizio utile per le famiglie, è stata messa a disposizione la Piattaforma Unica (<https://unica.istruzione.gov.it/it>), punto di accesso unico per usufruire dei principali servizi e strumenti del Ministero.

All'interno della Piattaforma Unica è presente il nuovo punto di accesso alle iscrizioni on line, con tutte le informazioni utili per la procedura ("Iscrizioni").

I genitori e gli esercenti la responsabilità genitoriale (affidatari, tutori) possono accedere al sistema di iscrizioni on line all'interno della Piattaforma Unica, sezione "Orientamento"

(<https://unica.istruzione.gov.it/it/orientamento/iscrizioni>), utilizzando le proprie **credenziali SPID** (Sistema Pubblico di Identità Digitale), CIE (Carta di identità elettronica), CNS (Carta Nazionale dei Servizi) o eIDAS (electronic IDentification Authentication and Signature).

Per ulteriori informazioni e supporto la nostra Segreteria è disponibile dal lunedì al venerdì dalle 9.00 alle 13.00 (0464 552170)

A QUALE SCUOLA ?

La domanda di iscrizione va presentata ad una sola scuola: alla scuola **competente per territorio di residenza** o, in alternativa, alla scuola provinciale o paritaria presso la quale si vorrebbe iscrivere il/la proprio/a figlio/a.

Criteri di accoglimento delle domande di iscrizione

1. Sono accettate in **via prioritaria le domande di iscrizione dei bambini residenti nel bacino di utenza della scuola**, secondo la residenza anagrafica al momento dell'iscrizione.

2. Sono accettate **in via subordinata** al punto 1, compatibilmente con la capacità ricettiva della struttura scolastica, **le domande di iscrizione di bambini residenti fuori dall'area di utenza della scuola** purché in presenza di uno dei seguenti requisiti:

- **Sede di lavoro di almeno uno dei due genitori**, entrambi lavoratori, nell'area di utenza della scuola per la quale viene richiesta l'iscrizione.
- **Esigenze di bambini**, con entrambi i genitori lavoratori, che devono essere **accuditi dai nonni residenti nell'area di utenza della scuola** per la quale viene richiesta l'iscrizione.

Qualora si ritenga di possedere uno dei sopracitati requisiti, questo deve essere debitamente motivato e documentato in forma cartacea alla scuola, contestualmente alla presentazione della domanda di iscrizione.

3. Possono essere accettate, compatibilmente con la disponibilità delle strutture ricettive della scuola ed alla condizione che non comportino aumento di classi, **le domande di iscrizione di bambini residenti fuori dall'area di utenza della scuola che non rientrano nei casi sopra specificati.** In questo caso, eventuali criteri di priorità per l'accoglimento **saranno stabiliti dal Consiglio dell'Istituzione scolastica.**

*Qualora la domanda non potesse essere accolta, il Dirigente scolastico darà **motivata comunicazione** a chi l'ha presentata **entro 7 giorni dalla scadenza del termine .***

A fronte di risposta negativa, chi ha presentato la domanda di iscrizione è tenuto a replicare tempestivamente la procedura di iscrizione presso un'altra istituzione.

Bacino d'utenza della scuola "O. Lucchi" di Tenno

Tenno

Loc. Cascata

Loc. Foci

Villa Calvola

Loc. Cologna-

Gavazzo

Loc. Lago di Tenno

Loc. Ville del Monte

Via 24 maggio

Via S.Rocco



Via Volta di No

Via dei Castagni

Villa Pastoedo

Via Al Cingol Ros

Strada S. Zeno

Via D. Bianchetti

Via dei Molini

Fraz. Pranzo

ORGANIZZAZIONE DIDATTICA E TEMPO SCUOLA

Le lezioni sono distribuite su 5 giorni per un totale di 40 ore settimanali così suddivise:

- **28 ore curricolari obbligatorie**
- **2 ore di attività opzionali**
- **10 ore di mensa ed interscuola**



UNA GIORNATA A SCUOLA

entrata autonoma	7.45 - 7.55
inizio lezioni	8.00
pausa	
9.50 – 10.10	
mensa e interscuola	12.00
– 14.00	
lezioni pomeridiane	14.00 –

ORGANIZZAZIONE DIDATTICA E TEMPO SCUOLA

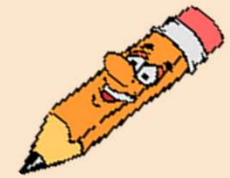

L'**ENTRATA AUTONOMA** dei bambini a scuola **al mattino** avviene da un unico cancello e dalla porta principale.

A partire dalle ore 7.45:

- un insegnante sorveglia l'atrio e le scale
- due insegnanti sorvegliano sui corridoi (uno per piano)
- gli alunni entrano in classe autonomamente e si preparano per la lezione
- il bidello attende gli alunni trasportati al cancello piccolo, i quali a loro volta entrano in autonomia

Uscita ore 16.00:

Ciascun insegnante accompagna la propria classe in cortile, fa uscire gli alunni che vanno a casa a piedi e poi accompagna i trasportati al cancello piccolo (dove c'è anche un insegnante di sorveglianza).

LE LEZIONI CURRICOLARI DI CLASSE PRIMA RIGUARDANO LE SEGUENTI DISCIPLINE:

LINGUA ITALIANA

8 ore

MATEMATICA

7 ore

SCIENZE

2 ore

STORIA, EDUCAZIONE ALLA CITTADINANZA (*)

2 ore

GEOGRAFIA

2 ore

INGLESE

1 ora

MUSICA - CLIL inglese

1 ora

ARTE E IMMAGINE - CLIL inglese

1 ora

LE ATTIVITÀ OPZIONALI

Le attività opzionali vengono organizzate in modo diverso dalle singole classi seguendo i seguenti principi di base:



- le attività sono svolte in collegamento con le discipline e le educazioni ed in alcuni casi le approfondiscono
- generalmente viene proposta una modalità di tipo laboratoriale che consente un approccio diverso alle discipline
- anche le attività opzionali sono soggette a valutazione e concorrono a realizzare il piano di studi del bambino

**Le ore di attività opzionali sono previste per il pomeriggio di
VENERDÌ dalle 14.00 alle 16.00.**

Le famiglie potranno scegliere una delle seguenti opzioni di tempo scuola:

1. **28 ORE SETTIMANALI OBBLIGATORIE + 2 ORE FACOLTATIVE-OPZIONALI**
(venerdì)

con possibilità di fruizione del servizio mensa per le giornate con
frequenza pomeridiana **(5 pomeriggi 30h di didattica + 10h mensa =
40h)**

1. **28 ORE SETTIMANALI OBBLIGATORIE e NESSUNA ORA OPZIONALE**
(venerdì uscita ore 12.00)

con possibilità di fruizione del servizio mensa solo per le giornate
con frequenza pomeridiana **(4 pomeriggi 28h di didattica + 8h mensa =
36h)**

INSEGNAMENTO DELLE LINGUE COMUNITARIE (classe prima)

INGLESE:

è introdotto a partire **dalla classe prima** con un'ora settimanale di lezione e tre ore CLIL (musica, arte e sport)



TEDESCO:

è introdotto **dalla classe terza** con due ore settimanali di lezione e un'ora CLIL (sport)



INSEGNAMENTO DELLA RELIGIONE CATTOLICA

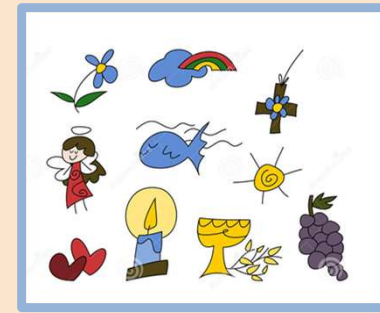

Al momento dell'iscrizione è richiesta alle famiglie **la scelta se avvalersi o non avvalersi dell'insegnamento della religione cattolica.**

Questa scelta **ha effetto per l'intero anno scolastico.**

Rimane fermo il diritto di scegliere ogni anno se avvalersi o non avvalersi dell'insegnamento della religione cattolica presentando domanda entro i termini previsti per l'iscrizione.

Solitamente i bambini che non frequentano le ore di IRC vengono sorvegliati dagli insegnanti di un'altra classe e svolgono lavoro autonomo. Se le lezioni di IRC sono alle prime o alle ultime ore, c'è la possibilità di entrare dopo, oppure uscire prima da scuola.

EDUCAZIONE CIVICA E ALLA CITTADINANZA

Si tratta di attività trasversali a tutte le discipline e che, pertanto, coinvolgono tutti gli insegnanti del consiglio di classe.

Ogni classe dovrà svolgere e documentare almeno 33 ore annuali.

Le attività che si svolgeranno durante tutto l'anno scolastico riguarderanno i seguenti nodi tematici:

- ✓ **LEGALITÀ** (la sicurezza, il rispetto dell'altro, l'inclusione)
- ✓ **EDUCAZIONE ALLA SALUTE**
(regole per stare bene, le emozioni...)
- ✓ **EDUCAZIONE AMBIENTALE**
- ✓ **EDUCAZIONE DIGITALE**
- ✓ **EDUCAZIONE FINANZIARIA**



CONTINUITÀ SCUOLA DELL'INFANZIA- SCUOLA PRIMARIA

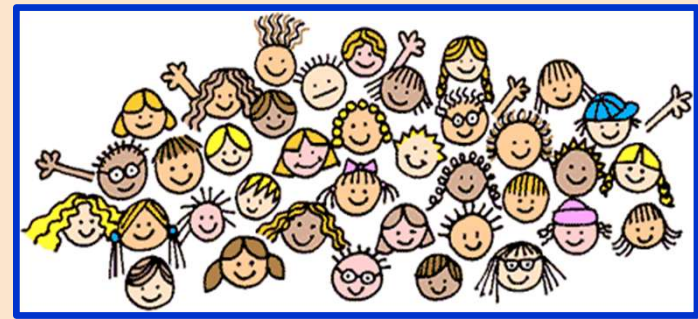

Verso primavera i grandi della scuola dell'infanzia saranno coinvolti in alcune **attività con gli alunni della classe terza di scuola primaria** e potranno visitare la scuola con il fine di conoscere il nuovo ambiente che li ospiterà a settembre.

A fine anno scolastico si terrà un incontro fra insegnanti della scuola dell'infanzia e fiduciarie di plesso di primaria (+ referente BES) nel quale si avrà la possibilità di **condividere il profilo di ogni bambino** riportante il percorso didattico affrontato e le abilità raggiunte.

RAPPORTI SCUOLA - FAMIGLIA

- **INCONTRO** a settembre **prima dell'inizio della scuola** (occasione in cui verrà distribuito l'elenco del materiale da acquistare)
- **ASSEMBLEA DI CLASSE** ad ottobre per l'elezione dei rappresentanti di classe e per la presentazione delle attività didattiche e progetti
- **CONSIGLI DI CLASSE** con i rappresentanti di classe durante l'anno scolastico, solitamente due (a novembre e a maggio)
- **CONSULTA DEI GENITORI**
- **CONSIGLIO DELL'ISTITUZIONE**

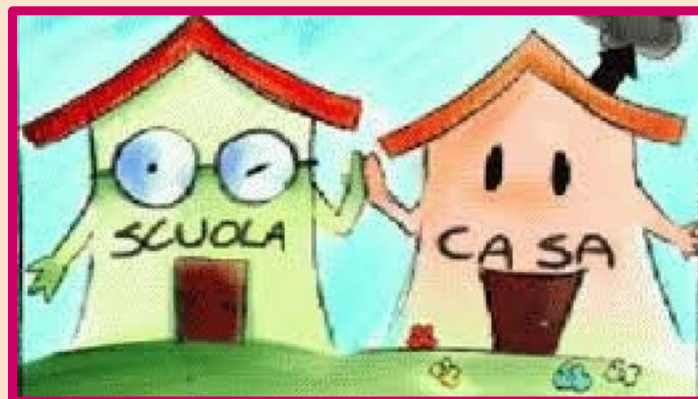

RAPPORTI SCUOLA - FAMIGLIA

- **COLLOQUI INDIVIDUALI:** si svolgono durante l'anno scolastico (6 volte a quadrimestre) in modalità telematica, previa prenotazione tramite REL e un incontro in presenza a quadrimestre per confronto su schede di valutazione.
- Gli insegnanti sono disponibili anche ad eventuali **COLLOQUI INDIVIDUALI STRAORDINARI** da richiedere tramite mail secondo le necessità.
- **CONSEGNA SCHEDE:** febbraio e giugno (**tramite REL**)

Se ci fossero problemi particolari ed importanti che può essere utile condividere in vista dell'inserimento dei vostri bambini alla scuola primaria, si consiglia di fare richiesta tramite mail alla segreteria, per incontrare le fiduciarie di plesso e/o le referenti BES che saranno a disposizione per eventuali colloqui individuali verso la metà di giugno.

UTILIZZO REGISTRO ELETTRONICO

che sostituisce il libretto personale cartaceo

E' aperto alle famiglie per:

- visualizzare gli argomenti delle lezioni
- visualizzare i voti
- visualizzare le schede di valutazione
- prenotare i colloqui individuali
- giustificare le assenze di giornate intere ed entrate/uscite fuori orario



ENTRATE E USCITE FUORI ORARIO

Il genitore dell'alunno che **entra a scuola IN RITARDO** deve presentare giustificazione tramite REL e viene affidato al bidello che lo accompagna in aula. **Se l'alunno pranzerà a scuola deve essere comunicato entro le ore 9 alla collaboratrice scolastica.**

L'alunno che, per motivi giustificabili, **deve USCIRE da scuola** durante l'orario scolastico, potrà essere affidato solo ai genitori o a persona maggiorenne autorizzata, dopo aver completato, tramite REL, il permesso di uscita anticipata.

TRASPORTO SCOLASTICO

L'ammissione a questo servizio è decisa dall'Ufficio Trasporti della Provincia e **deve rispettare i requisiti relativi al bacino di utenza e alla distanza casa-scuola.**

Spetta ai genitori, che hanno presentato la richiesta del servizio, la responsabilità della vigilanza degli alunni al momento della partenza e all'arrivo nelle varie località per le quali è organizzato il servizio.

Il servizio di trasporto funziona per l'arrivo a scuola al mattino e per il rientro dopo il termine delle lezioni pomeridiane.

Gli alunni trasportati vengono accolti e sorvegliati all'inizio e al termine delle lezioni dai docenti e/o collaboratori scolastici.

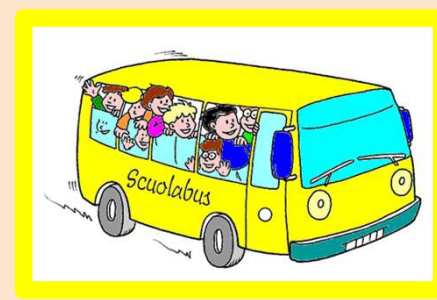

MENSA ED INTERSCUOLA

- Dalle 12:00 alle 14:00 sono previsti per gli alunni il servizio mensa e un intervallo di gioco. Il servizio mensa è previsto per gli alunni che frequentano almeno un'ora delle lezioni pomeridiane.
- La fruizione del servizio avviene attraverso l'acquisto di buoni elettronici secondo modalità stabilite dalla Comunità di Valle.
- È possibile averli a tariffe diverse a seconda del proprio ICEF.
- Per diete particolari (ad esempio intolleranze, allergie) è necessaria comunicazione on-line alla Comunità di Valle.
- La qualità del servizio è assicurata da una rigorosa normativa provinciale e da un regolamento che prevedono che molti prodotti usati siano biologici ed a chilometri zero, vale a dire di provenienza trentina.

- Il menù è predisposto da un dietista in modo tale che sia gli ingredienti che le combinazioni dei piatti siano equilibrati e rispettino le tabelle alimentari dei ragazzi.
- Nella pausa del mattino agli alunni viene servita la frutta, un dolce, lo yogurt o il budino anticipando il “dessert” dell’ora di pranzo.



- Coloro che non usufruiscono del servizio mensa o che da esso si assentano occasionalmente devono **rientrare a scuola alle 14.00.**

'SCUOLA 4.0'

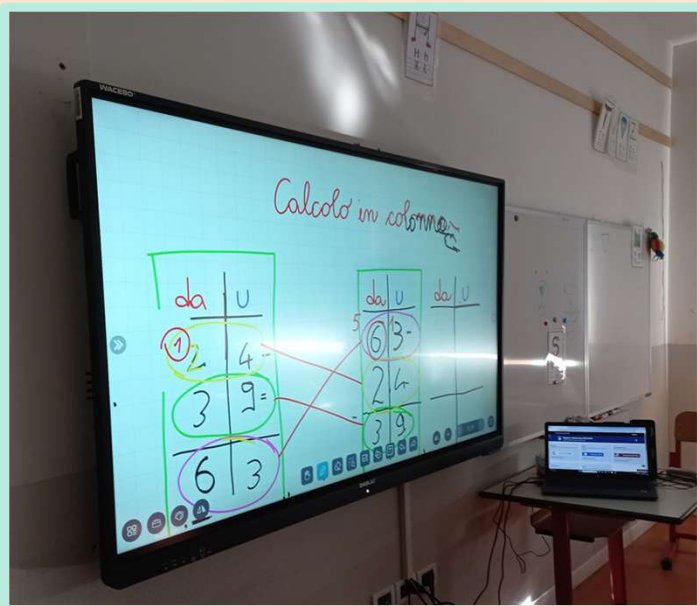

- MATERIALI INFORMATICI
- ARREDI
- FORMAZIONE DOCENTI



Rinforziamo gli apprendimenti attraverso molteplici attività... anche all'aperto!

Ogni anno diamo spazio e attenzione a collaborazioni con diversi enti locali per mantenere una buona qualità della nostra offerta formativa!





VISITIAMO INSIEME LA NOSTRA SCUOLA

STRUTTURE INTERNE



5 classi
1 aula insegnanti
3 atelier
1 cucina
1 locale mensa
2 piccoli spazi per attività individualizzate
1 palestra attrezzata

L'edificio è dotato di porte antipanico ed è strutturato secondo le norme relative al superamento delle barriere architettoniche (scivoli d'accesso, ascensore...)

STRUTTURE ESTERNE

Un **giardino** con la betulla,
un **cortile** con campetto da basket
e la possibilità di accedere al
parcogiochi comunale.

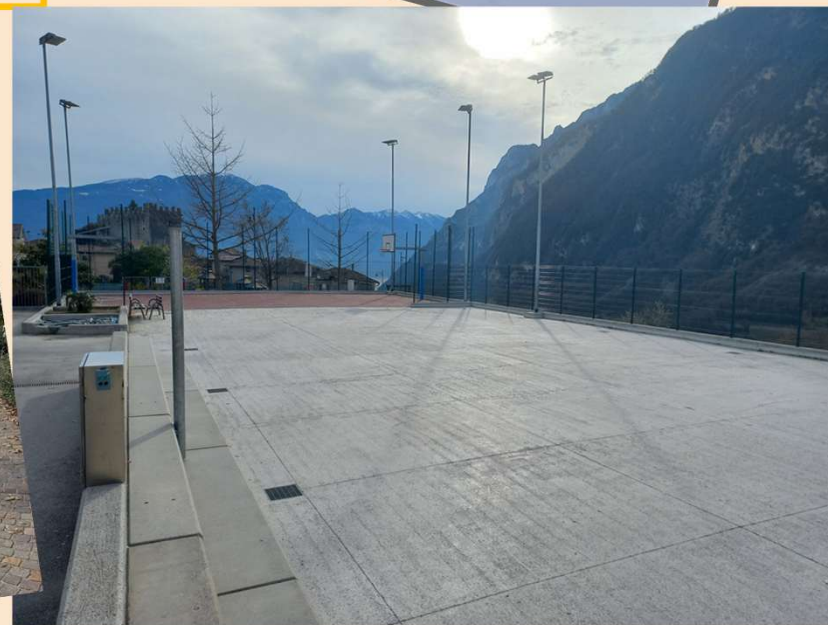

CI TROVATE SUL SITO:

www.riva2.it

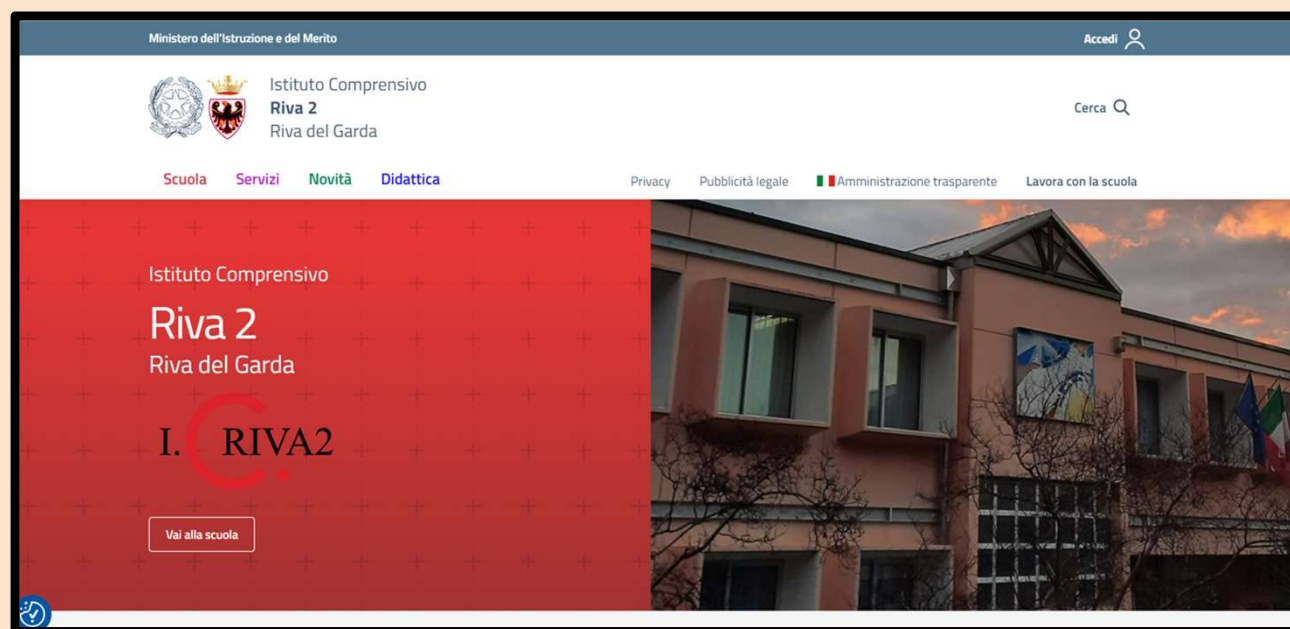

Grazie
della vostra attenzione!



Arrivederci a
settembre!